公民館報 こすど

発行所 小須戸町公民館
新潟県小須戸町小須戸
編集兼発行人 矢部三郎
印刷所

# 稲の肥料設計をする前に何を考えるか

どうも近頃の稲はと云つて、先ずその次に来る言葉が何かうまい肥料の設計はありませんかねと、云う人が多い。それについて今から二五〇余年前の農学者宮崎安貞の著書「農業全書」の中に次の文章がある。それは

「それ農人耕作のことそのことわりいたつて深し。イネを生ずるもの天なり。これを養うもの地なり。人は中にいて、天の氣により土地のよろしきにしたがい、時をもつて耕作につとむ。もしその勤めなくんば天地の生養もとくべからず」というのです。

どういう意味を持つているかと云うと、稲を栽培する場合の理窟には中々深いものがある。稲のもつ性質はすべて生れつきのものですが、それを養い育てるものは土地です。農家は稲の性質を考え、土地の肥えているかどうか見きわめて適當な季節に色々と栽培の手立を講じ、それがいわゆる技術となります。もしその世話ができなければ、たとえ能力優秀な品種をつて、先ずその次に来る言葉が何かうまい肥料の設計はありませんかねと、云う人が多い。それについて今から二五〇余年前の農学者宮崎安貞の著書「農業全書」の中に次の文章がある。それは

「それ農人耕作のことそのことわりいたつて深し。イネを生ずるもの天なり。これを養うもの地なり。人は中にいて、天の氣により土地のよろしきにしたがい、時をもつて耕作につとむ。もしその勤めなくんば天地の生養もとくべからず」というのです。

どういう意味を持つているかと云うと、稲を栽培する場合の理窟には中々深いものがある。稲のもつ性質はすべて生れつきのものですが、それを養い育てるものは土地です。農家は稲の性質を考え、土地の肥えているかどうか見きわめて適當な季節に色々と栽培の手立を講じ、それがいわゆる技術となります。もしその世話ができなければ、たとえ能力優秀な品種をよい環境の下で作つてもその効果はあがらないということになるというのです。元祿の昔既に今日の栽培の理論(牧量は品種の種類(境)技術の三つの調和によつて決定する)をよく云い現わしております。このことから考えますと肥料の計画を樹てる前に次のことが考えられませんか。

稲は早中晩があり従つて、田植期も一ヶ月近くの差があります。そして収量を増すよい穂ほど有効分りつを時期的にみると田植期より出穂予定日までの日数の半分よりやゝ前までに分けつしたものが多く、その後に分けつしたものは無効分けつに終るものが多いのです。それなのに未だ早中晩各々の作業の適期と云うのがあり乍らそれを無視して、作業を御都合本位にやる人も少くないようです。稲はこう叫んでいる筈です。田植期は早生は五月二十七日頃、中生は六月五日頃、晩生は十三日頃とし、苗代日数極早生四十日以内、中生四十日位、晩生四十五日位として前にさかのぼつて播種期を定めるから早生は四月十七八日頃、中生は四月二十五日頃、晩生は四月三十日過ぎ頃播いて下ださい。みんな一諸に播くことにより中晩生を早く植えて、無駄な肥料を多く吸わせともすると秋落を出したり、早生を植えた為分けつし乍ら穂を出すだらしのない稲をでかすのです。皆さんこの稲の声を余り曲げないで下さい。せめて三段階にできない方は早生と中晩生とに分けて十日前後の差で播きましよう。それでこそ理想的な段植ができ最も念がなければならない田植一週間前後の中耕除草もできることになります。

次に栽植密度の問題も軽視できません。去年縣内の増収田入賞者の平均は坪当五六、七株です。発揮できる場合が多いと考えられます。

今後の感覚として株数を増し穂数を確保するのが大切です。分けつの多いのも又肥沃地も着生四十五日位、晩生四十五日位として前にさかのぼつて播種期を定めるから早生は四月十七八日頃、中生は四月二十五日頃、晩生は四月三十日過ぎ頃播いて下ださい。みんな一諸に播くことにより中晩生を早く植えて、無駄な肥料を多く吸わせともすると秋落を出したり、早生を植えた為分けつし乍ら穂を出すだらしのない稲をでかすのです。皆さんこの稲の声を余り曲げないで下さい。せめて三段階にできない方は早生と中晩生とに分けて十日前後の差で播きましよう。それでこそ理想的な段植ができ最も念がなければならない田植一週間前後の中耕除草もできることになります。

次に栽植密度の問題も軽視できません。去年縣内の増収田入賞者の平均は坪当五六、七株です。発揮できる場合が多いと考えられます。

今後の感覚として株数を増し穂数を確保するのが大切です。分けつの多いのも又肥沃地も着生

日　衆議院議員
　　参議院議員
選　四月十九日
舉　四月二十四日

# 今こそ公明選挙

## 時の行實

公明選挙が叫ばれてから二回目の衆議院議員選挙が四月十九日に行なわれる。出たい人より出したい人を選ぶべき時は今こそ公明にして正大な選挙を実行すべきである。

天地に恥じざる眞の理想選挙をやるべき時は今である。小須戸町六千の有権者よ、公明選挙を口に叫び実行して天下に範を示し眞に吾等の代表として実行力ある有意有能の人を選出すべき時は今にして他にないということを自覚せよ。「政党か人物か」はデリケートの問題で一がいに決し兼るきではないか。

進んで公共に率仕し平和的文化国家建設の大業に寄与する人物を。

小須戸町に於ける立合演説会は十四日と思う。

各候補者の立合演説は有権者が投票者を決定する有力な参考となるものだ。

それはたとえ反対陣営の者の言論であつても耳を傾けて欲しい。元来民主主義というものは反対の立場の主張も充分にきくことにある。

投票棄権は罪悪であるという見地から、万難を排して投票すべきものである。

過去に於て百パーセントの成績をあげた町村もあるということを銘記すべきである。

# 卒業生を送り新入生を迎う

螢の光窓の雪に文よむ年月重ねつゝ小学校は六年、中学校は三年の義務教育をはたしたことは、誠におめでとうございます。此の間病気もせず雨の日も雪の日もうまず撓まず勉学の道にいそしみこゝに卒業証書を手にされましてお喜びお祭しいたします。

小学校をでられた全町の諸君は小須戸原頭に堂々そゝりたつあこがれの中学校に入学されますことは、どんなに嬉しいことでしよう。四ヶ校の卒業生が一つ校舎に一だん高き学問を身につけ弱き身心を養うことは年來の志望でした。仲よく樂しく互いに援けあつてあと三ヶ年の義務を全うして下さい。

中学校卒業の参百の生徒諸君は家庭の事情により上級の学校に進学する者、活社会に職場を求むる者、家庭に入つて父祖の生業に従う者等々わけ登る麓の道は異なれど同じ高嶺の月を見るかな

人生窮極の目的は人間型成人格の完成にある。

生れて就学の初期に達するまで満六年、今日の入学をどんなに待つたことでしよう。父母兄弟に手を引かれて校門をくゞる小さきハートが、どんなにか高鳴ることでしよう。全町参百の新入生、お手々つないで元気よく仲よく通学して下さい。

今日は何と甘う字を習つた、いくつまで数えられた。こんなうたをおぼえた。と家庭の中も一だんと明るくなることでしよう。

風も引かすこやかに育つて下さい。家庭という温床から学校という世界に入つて毎日が目にみいて成長する六年間です。おめでとうございます。

# 表彰三題

公民館報編集優秀
自作スライド入賞
公民館施設の優良

年度中三回にわたつて表彰されたことは公民館史に遺る記録である。一朝一夕ではこの成果をみることは出來ない。多年の努力、積年の苦心が積り積つて報えられたのだ。

表彰されたことは第二義的のことで役員並びに町民各位の社会教育振興に燃ゆるが如き熱意を拂げたこと。要するに町民各位の力を結集したことによつて実績がみとめられたもので、表彰をうけたい等と思う心はみぢんもなかつたのだ。積善の家に餘慶ありか。

## 視聴覚教育

公民館に視聴覚部が誕生して発足したのは今年だ。從來も視聴覚教育には青年の熱意で実績をあげていたのだが、規約を法文化し陣容を整えて六十名のエキスパートが斯教育に奉仕したのは今年の一大ヒットである。

## 生活改善

生活改善の本年の山は文化祭を中心にして其の前後に活動された。台所改善にカマドの改良に瓦斯の取り入れに、婦人会青年團みどり会の講習会研究会に、今は町戸々の台所に反映して着々とその実績をあげている。

## 分館活動

各分館が地域の社会教育に実績をあげたことはわれひと共に認めるところである。青年教育の面に於ては分館で一手に引きうけて献身的に犬馬の労を惜しまなかつたものである。

## 奉仕に明け暮れ

審議員は僅かな手当を二ヶ年分野球バックネット建設費に寄附して一切を奉仕で暮した。視聴覚委員もすべて奉仕でやつてくれた。奉仕の心程尊いものはない。

## 会計のルーズ

会計経理がなつていなかつたことは係が一年生で五里霧中であつたこと町の金庫がいつも窮乏をつげていたことです。好意を持つて立替た人に支払が出來ないで一方ならぬ御迷わくをかけたこと、業者に支拂が出來ないでいつ迄も引きずつたことは申わけがたゝない。文化祭の費用がまだ一文も町の金庫から出ていないこと、分館補助が一月下旬に一部出たつきりこんなことは前代未聞でしよう。

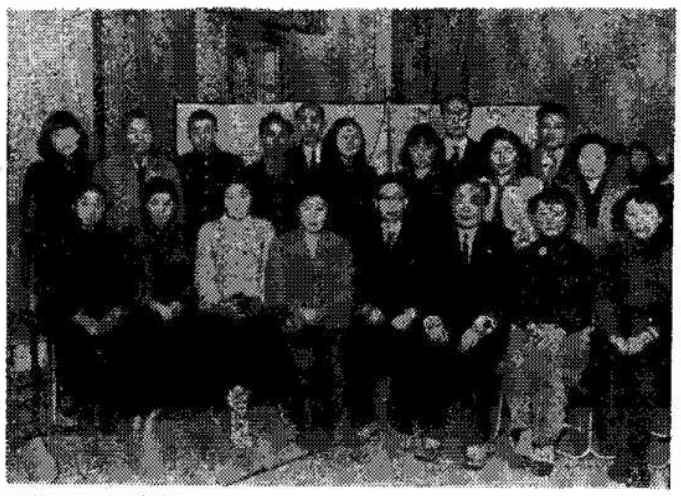

小須戸町合唱團ー放送記念撮影ー

# 昭和廿七年度 一年の回顧

小須戸公民館

三月一日一時から公民館で第一回の珠算競技会が開催されて腕に覚えのある方々は小学生から上は高等学校生徒まで、百人に近い選手によつて神業としか考えられない妙技が展開された。

## 珠算競技大会

会館
工民
商公　共催

## 入賞者は次の通り

### 小学生之部

六年一等笠原カオル
二等古川晋一郎
三等小見翼子
三等森内伸生
四等八木章次
五年一等片桐栄子
二等吉岡利昭
三等石井力
四等高橋ヒサ子
五等岡田洋子
六年一等小柳健二
二等笠原貽志雄
三等佐々木直幸
四等須藤幸子
五等渡辺ケイ子

### 中学校の部

一等竹石一夫
二等上田芳宏
三等柴田洋子
四等高山七夕
四等井上一義

### 高校の部

一等新井田スミ
二等横山幸

### 種目別読上算 小学生

一等吉岡利昭
二等笠原カオル
三等小見翼子
四等須藤幸子
五等片桐栄子

### 全中学校の部

一等竹石一夫
二等井上一義
三等小宮孝治

### 競上げ暗算

小学校の部
一等古川晋一郎
二等伊藤ヒデ
三等吉岡利昭
四等大倉孝治
五等鈴木一雄

中学校の部
一等上田義雄
二等高山七夕
三等竹石一夫

# 實話小說

## 鯉 (二)

飯袋子

十一月号より続く

娘も又其の日から一層元の所へ戻つた時には、河村を慕うた。村一二番は失かつた野良猫にでも盗られたのであろう。

河村と言われる大農の次男坊と言われる大農の次男坊は相当羽振を利かす人であり乍ら仲間も無く青春の身を頸垂れて寺田舎へ彼の娘の安否を尋ねようが明日は手紙を書こうかと思つて居た矢先の庄屋として村人を顎で使つた家柄に生れ乍ら明治の廃藩以來急激に家運衰い今では雑魚も売らねば立ち行かん生計とは。

彼に同情し自分を顧みて一週の封書が届かれた。

兄からの手紙である。河村が封書を切つたので客は辞去した。

客を見送る間もどかしく手紙をよみ乍ら座に帰つた。何物かを探すように手紙を拾え読みに先をせ急いだ。手紙を巻く手は止つた。手先は震いた河村の眼は異様に光つた。泪も滲んだ数分の間黙然と只手紙の一と所を見つめるだけだつた。

大きく溜息をついた彼は立つて手紙を合筒の上に縦に鰻守様の神札を祭るように建てた。暫く合掌一時も忘れぬ彼の娘に生き写しではないか。

イヤ世間には良く似た者が必ず三人は居ると聞いた。よもや新潟の田舎から彼が一人で出京する筈もあるまい。西山の方へはどう行きますか京弁でいつても猫河村は影を追うのであつた。

元の所へ戻つた時には、鯉は失かつた野良猫にでも盗られたのであろう。

年間にも相当羽振を利かす人であり乍ら仲間も無く青春の身を頸垂れて寺田舎へ彼の娘の安否を尋ねようが明日は手紙を書こうかと思つて居た矢先の庄屋として村人を顎で使つた家柄に生れ乍ら明治の廃藩以來急激に家運衰い今では雑魚も売らねば立ち行かん生計とは。

彼に同情し自分を顧みて一週の封書が届かれた。

兄からの手紙である。河村が封書を切つたので客は辞去した。

客を見送る間もどかしく手紙をよみ乍ら座に帰つた。何物かを探すように手紙を拾え読みに先をせ急いだ。手紙を巻く手は止つた。手先は震いた河村の眼は異様に光つた。泪も滲んだ数分の間黙然と只手紙の一と所を見つめるだけだつた。

大きく溜息をついた彼は立つて手紙を合筒の上に縦に鰻守様の神札を祭るように建てた。暫く合掌

御入学御進学祝に小学館の各学年雑誌
少年物 少女物 各雑誌を一済発売中
新刊書籍 教科書 優良文房具を陳列
須藤書店　電話六一番
各種小学大全科 中学校自習書等豊富取そろえ
○参月末締切りました当店募集の商標は御陳様にて終了致しました入選者は五月号館報紙に発表

# 遷變の駅田代矢

九三五柴小　㊀

「**青果物**」地元の物としては、寺社柿昭和七年頃より、出荷年間數量は作柄及新潟市況の関係上四五十噸より、百五十噸位、梨は大郷茨曾根産にして出荷事情は柿と同様にて年間四五十噸より二百噸位、

「**藁工品**」繩は大正末期より農家の副業品として年間百噸位なりしも、工場生産が始まり年額四五百噸位になりしも、戦時中労力不足の爲め半減せしも戦後工場も開通當時より出荷されし物にて、未だ小須戸橋の二十七年度には千五百噸位に増加し今日より見れば隔世の感があります。昭和初期迄は相當の量なりしも捺染の機械化したる先進地産に圧倒されしか今は皆無、理研紡織の製品も戦時中織機供出にて会社解散せしは時代とは申せ寂しき次第なり。

「**酒類**」名酒千代祝は三四千石の醸造にて鉄道及び舟積にて各地へ積み出されしも、統制の爲め嚴業され、戦争末期軍用酒石醸を得る爲めにブドー酒の醸造あり、例の身ぶるいする様なブドー酒も酒類不足の爲め相當量出荷されしも、今は燒酎、合成酒に餐り出荷量も年々増加の傾向。

「**醤油**」小須戸白根より相當出荷ありしも、白根駅開業以來小須戸産業の向上に努力され居れば益々出荷量も増大するものと思う。二十五年に疊床工場が出來、三百噸位の出荷ありしも経営不良の爲か一年にして廃業せり

「**織物類**」綿織物（小須戸夜具地及縞）鐵道開通當時よりの主要貨物にして大正七八年頃より動力織機導入により急激に増産カーブは上昇、更に人絹を取り入れ着尺物の製織等鋭意研鑽、染色縞柄など技術の向上を計り昭和十年頃年間五十万反位に及び、東北、北海道方面に根強き販路を有せし間屋二店あり、機業地作柄及新潟市況の関係上四五十噸より、百五十噸位、梨は大郷茨曾根産にして出荷事情は柿と同様にて年間四五十噸より二百噸位、

「**藁工品**」繩は大正末期より農家の副業品として年間百噸位なりしも、工場生産が始まり年額四五百噸位になりしも、戦時中労力不足の爲め半減せしも戦後工場も開通當時より出荷されし物にて、未だ小須戸橋の二十七年度には千五百噸位に増加し産に圧倒されしか今は皆無、理研紡織の製品も戦時中織機供出にて会社解散せしは時代とは申せ寂しき次第なり。

今日より見れば隔世の感があります。昭和初期迄は相當の量なりしも捺染の機械化したる先進地産に圧倒されしか今は皆無、理研紡織の製品も戦時中織機供出にて会社解散せしは時代とは申せ寂しき次第なり。

上に努力され居れば益々出荷量も増大するものと思う。二十五年に疊床工場が出來、三百噸位の出荷ありしも経営不良の爲か一年にして廃業せり

「**織物類**」綿織物（小須戸夜具地及縞）鐵道開通當時よりの主要貨物にして大正七八年頃より動力織機導入により急激に増産カーブは上昇、更に人絹を取り入れ着尺物の製織等鋭意研鑽、染色縞柄など技術の向上を計り昭和十年頃年間五十万反位に及び、東北、北海道方面に根強き販路を有せし間屋二店あり、機業地作柄及新潟市況の関係上四五十噸より、百五十噸位、梨は大郷茨曾根産にして出荷事情は柿と同様にて年間四五十噸より二百噸位、

「**藁工品**」繩は大正末期より農家の副業品として年間百噸位なりしも、工場生産が始まり年額四五百噸位になりしも、戦時中労力不足の爲め半減せしも戦後工場も開通當時より出荷されし物にて、未だ小須戸橋の二十七年度には千五百噸位に増加し産に圧倒されしか今は皆無、理研紡織の製品も戦時中織機供出にて会社解散せしは時代とは申せ寂しき次第なり。

今日より見れば隔世の感があります。昭和初期迄は相當の量なりしも捺染の機械化したる先進地産に圧倒されしか今は皆無、理研紡織の製品も戦時中織機供出にて会社解散せしは時代とは申せ寂しき次第なり。

「**酒類**」名酒千代祝は三四千石の醸造にて鉄道及び舟積にて各地へ積み出されしも、統制の爲め嚴業され、戦争末期軍用酒石醸を得る爲めにブドー酒の醸造あり、例の身ぶるいする様なブドー酒も酒類不足の爲め相當量出荷されしも、今は燒酎、合成酒に餐り出荷量も年々増加の傾向。

「**醤油**」小須戸白根より相當出荷ありしも、白根駅開業以來小須戸産業の向上に努力され居れば益々出荷量も増大するものと思う。二十五年に疊床工場が出來、三百噸位の出荷ありしも経営不良の爲か一年にして廃業せり

「**織物類**」綿織物（小須戸夜具地及縞）鐵道開通當時よりの主要貨物にして大正七八年頃より動力織機導入により急激に増産カーブは上昇、更に人絹を取り入れ着尺物の製織等鋭意研鑽、染色縞柄など技術の向上を計り昭和十年頃年間五十万反位に及び、東北、北海道方面に根強き販路を有せし間屋二店あり、機業地作柄及新潟市況の関係上四五十噸より、百五十噸位、梨は大郷茨曾根産にして出荷事情は柿と同様にて年間四五十噸より二百噸位、

「**藁工品**」繩は大正末期より農家の副業品として年間百噸位なりしも、工場生産が始まり年額四五百噸位になりしも、戦時中労力不足の爲め半減せしも戦後工場も開通當時より出荷されし物にて、未だ小須戸橋の二十七年度には千五百噸位に増加し産に圧倒されしか今は皆無、理研紡織の製品も戦時中織機供出にて会社解散せしは時代とは申せ寂しき次第なり。

「**酒類**」名酒千代祝は三四千石の醸造にて鉄道及び舟積にて各地へ積み出されしも、統制の爲め嚴業され、戦争末期軍用酒石醸を得る爲めにブドー酒の醸造あり、例の身ぶるいする様なブドー酒も酒類不足の爲め相當量出荷されしも、今は燒酎、合成酒に餐り出荷量も年々増加の傾向。

「**醤油**」小須戸白根より相當出荷ありしも、白根駅開業以來小須戸産業の向上に努力され居れば益々出荷量も増大するものと思う。二十五年に疊床工場が出來、三百噸位の出荷ありしも経営不良の爲か一年にして廃業せり

「**織物類**」綿織物（小須戸夜具地及縞）鐵道開通當時よりの主要貨物にして大正七八年頃より動力織機導入により急激に増産カーブは上昇、更に人絹を取り入れ着尺物の製織等鋭意研鑽、染色縞柄など技術の向上を計り昭和十年頃年間五十万反位に及び、東北、北海道方面に根強き販路を有せし間屋二店あり、機業地作柄及新潟市況の関係上四五十噸より、百五十噸位、梨は大郷茨曾根産にして出荷事情は柿と同様にて年間四五十噸より二百噸位、

「**藁工品**」繩は大正末期より農家の副業品として年間百噸位なりしも、工場生産が始まり年額四五百噸位になりしも、戦時中労力不足の爲め半減せしも戦後工場も開通當時より出荷されし物にて、未だ小須戸橋の二十七年度には千五百噸位に増加し産に圧倒されしか今は皆無、理研紡織の製品も戦時中織機供出にて会社解散せしは時代とは申せ寂しき次第なり。

今日より見れば隔世の感があります。昭和初期迄は相當の量なりしも捺染の機械化したる先進地